

목 차

반기보고서2
【 대표이사 등의 확인 】3
I. 회사의 개요4
1. 회사의 개요4
2. 회사의 연혁4
3. 자본금 변동사항5
4. 주식의 총수 등5
주식의 총수 현황6
5. 의결권 현황6
6. 배당에 관한 사항 등7
II. 사업의 내용8
III. 재무에 관한 사항19
IV. 감사인의 감사의견 등20
V. 이사의 경영진단 및 분석의견21
VI. 이사회 등 회사의 기관 및 계열회사에 관한 사항22
1. 이사회에 관한 사항22
2. 감사제도에 관한 사항22
3. 주주의 의결권 행사에 관한 사항23
4. 계열회사 등의 현황23
VII. 주주에 관한 사항25
최대주주 및 특수관계인의 주식소유 현황26
최대주주 변동내역27
주식 소유현황28
소액 주주현황29
VIII. 임원 및 직원 등에 관한 사항30
1. 임원 및 직원의 현황30
임원 현황31
직원 현황32
2. 임원의 보수 등32
IX. 이해관계자와의 거래내용33
X. 그 밖에 투자자 보호를 위하여 필요한 사항34
XI. 재무제표 등36
XII. 부속명세서42
【 전문가의 확인 】43
1. 전문가의 확인43
2. 전문가와의 이해관계43

반기보고서

(제 56 기)

사업연도 2012년 01월 01일 부터
2012년 06월 30일 까지

금융위원회

한국거래소 귀중

2012년 08월 14일

회 사 명 : 한국수출포장공업주식회사

대 표 이 사 : 허용삼,허정훈

본 점 소 재 지 : 서울특별시 서초구 서초중앙로 63
(전 화)02-525-2981
(홈페이지) <http://www.keppack.co.kr>

작 성 책 임 자 : (직 책)이사 (성 명)전재곤
(전 화)02-2149-5930

【 대표이사 등의 확인 】

확 인 서

우리는 당사의 대표이사 및 신고업무담당이사로서 이 공시서류의 기재내용에 대해 상당한 주의를 다하여 직접 확인·검토한 결과, 중요한 기재사항의 기재 또는 표시의 누락이나 허위의 기재 또는 표시가 없고, 이 공시서류에 표시된 기재 또는 표시사항을 이용하는자의 중대한 오해를 유발하는 내용이 기재 또는 표시되지 아니하였음을 확인합니다.

또한, 당사는 「주식회사의외부감사에관한법률」 제2조의2 및 제2조의3의 규정에 따라 내부회계관리제도를 마련하여 운영하고 있음을 확인합니다.(「주식회사의외부감사에관한법률」 제2조에 의한 외감대상법인에 한함)

2012년 08월 14일

한국수출포장공업주식회사

대표이사 허 용 상

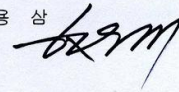

신고업무담당이사 전 재 곤



I. 회사의 개요

1. 회사의 개요

가. 회사의 법적, 상업적 명칭

당사의 명칭은 「한국수출포장공업주식회사」라고 표기합니다. 또한 영문으로는 「KOREA EXPORT PACKAGING IND.CO.,LTD」라 표기합니다. 단 약식으로 표기할 경우에는 한국수출포장(주)라고 표기합니다.

나. 설립일자 및 존속기간

당사는 골판지 원지 및 골판지 상자 제조업 등을 영위할 목적으로 1957년 11월 21일에 설립되었습니다. 또한 1974년 6월 8일 유가증권 거래소시장에 상장하였습니다.

다. 본사의 주소, 전화번호 및 홈페이지

주소 : 서울 서초구 서초중앙로63 리더스빌딩 4층

전화번호 : 02-525-2981

홈페이지 : <http://www.keppack.co.kr>

라. 중소기업 해당여부

당사는 2009년 개정된 중소기업기본법 제2조 및 동법 시행령 제3조에 의거 중소기업에 해당하지 않습니다.

마. 주요사업의 내용

당사는 오산공장의 골판지용 원지 제조, 판매 사업과 안성, 양산, 대전 공장의 골판지 및 골판지 상자 제조, 판매 사업을 하고 있으며. 그 밖에 부동산매매 및 임대업, 수출입업을 영위하고 있습니다.

⇒ 자세한 사항은 II. 사업의 내용을 참조하시기 바랍니다.

바. 계열회사에 관한 사항

당사는 2012년 06월 30일 현재 당사를 제외하고 1개의 계열회사를 가지고 있습니다.

(주) 한수팩은 골판지 상자 및 부속품을 생산하는 지함업체로 당사에서 골판지 원단을 전량 구입하여 골판지 상자를 제조하여 수요자에게 공급하고 있습니다. 현재 당사가 보유한 (주) 한수팩의 지분율은 100%입니다.

2. 회사의 연혁

2006.10.12. (주)삼원포장산업 인수후 (주)한수팩으로 상호변경

2006.12.20. 대전공장 골판지 및 상자 제조공장 기공

2007.11.28. 대전공장 골판지 및 상자 제조공장 건물 준공

2008.01.02. 대전공장 골판지 및 상자 제조공장 조업개시

2008.03.25. 대전공장 ISO 9001 인증

2008.07.19. 대전공장 ISO 14001 인증

2008.07.29. 대전공장 OHSAS 18001 인증
 2009.04.13. 양산공장 ISO 14001 인증
 2009.04.13. 양산공장 OHSAS 18001 인증

3. 자본금 변동사항

공시대상기간('07.01.01 ~ 12.06.30)중 회사의 자본금 변동 사항은 없습니다.
 증자(감자)현황
 - 해당사항없습니다

(기준일 : 2012년 06월 30일)

(단위 : 원, 주)

주식발행 (감소)일자	발행(감소) 형태	발행(감소)한 주식의 내용				
		주식의 종류	수량	주당 액면가액	주당발행 (감소)가액	비고
-	-	-	-	-	-	-
-	-	-	-	-	-	-

4. 주식의 총수 등

주식의 총수 현황

(기준일 : 2012년 06월 30일)

(단위 : 주)

구 분	주식의 종류			비고
	보통주	-	합계	
I. 발행할 주식의 총수	12,000,000	-	12,000,000	-
II. 현재까지 발행한 주식의 총수	4,000,000	-	4,000,000	-
III. 현재까지 감소한 주식의 총수	-	-	-	-
1. 감자	-	-	-	-
2. 이익소각	-	-	-	-
3. 상환주식의 상환	-	-	-	-
4. 기타	-	-	-	-
IV. 발행주식의 총수 (II-III)	4,000,000	-	4,000,000	-
V. 자기주식수	-	-	-	-
VI. 유통주식수 (IV-V)	4,000,000	-	4,000,000	-

나. 자기주식 취득, 처분 현황
- 해당사항없습니다.

다. 보통주식외의 주식
- 해당사항없습니다.

5. 의결권 현황

당사가 발행한 보통 주식수는 4,000,000주를 발행 하였으며, 의결권 행사가 가능한 주식수는 4,000,000주 입니다.

(기준일 : 2012년 06월 30일)

(단위 : 주)

구 분	주식의 종류	주식수	비고
발행주식총수(A)	보통주	4,000,000	-
	우선주	-	-
의결권없는 주식수(B)	보통주	-	-
	우선주	-	-
정관에 의하여 의결권 행사가 배제된 주식수(C)	보통주	-	-
	우선주	-	-
기타 법률에 의하여 의결권 행사가 제한된 주식수(D)	보통주	-	-
	우선주	-	-

의결권이 부활된 주식수(E)	보통주	-	-
	우선주	-	-
의결권을 행사할 수 있는 주식수 (F = A - B - C - D + E)	보통주	4,000,000	-
	우선주	-	-

6. 배당에 관한 사항 등

당사는 정관에 의거 이사회 결의 및 주주총회의 결의를 통하여 배당을 실시하고 있습니다. 꾸준한 현금 창출을 통해 미래성장을 위한 동력을 확보하는데 사용할 예정이며 또한 당사는 주주중심의 경영을 시현하고자 지속적인 배당을 실시하도록 노력하겠습니다.

최근 3사업연도 배당에 관한 사항

구 분	주식의 종류	제55기	제54기	제53기
주당액면가액 (원)		5,000	5,000	5,000
당기순이익 (백만원)		8,370	7,545	9,432
주당순이익 (원)		2,093	1,886	2,358
현금배당금총액 (백만원)		2,000	2,000	2,000
주식배당금총액 (백만원)		-	-	-
현금배당성향 (%)		23.89	26.50	21.20
현금배당수익률 (%)	보통주	4.03	3.91	3.94
	우선주	-	-	-
주식배당수익률 (%)	보통주	-	-	-
	우선주	-	-	-
주당 현금배당금 (원)	보통주	500	500	500
	우선주	-	-	-
주당 주식배당 (주)	보통주	-	-	-
	우선주	-	-	-

II. 사업의 내용

1. 사업의 개요

골판지 상자 매출액비율 97%, 골판지 원지 매출액비율 3%의 매출구조를 갖춘 골판지용지 일관생산 전문업체로서 별도의 사업부문은 구분하지 않습니다.

가. 골판지 업계의 현황

(산업의 특성)

골판지 산업은 산업생산물 포장에 사용되기 때문에 산업경기 동향에 따라 수요가 좌우되며 GDP 수준에 비례하여 성장하는 특징이 있습니다. 또한 골판지 원지 제조시 대규모의 용수가 필요하고 건조공정이 필수적으로 전력비, 연료비등 에너지 관련비용이 크게 차지하는 에너지 다소비 산업이며 원자재(펄프 및 국내 O.C.C) 점유비율이 매우 높습니다. 생산과정에서 국내 O.C.C 사용에 따른 산업폐기물이 다량 방출되어 회사는 공해방지시설, 폐수처리시설을 완벽하게 관리하고 있습니다. 골판지는 압축강도가 강하고 완충기능을 겸비한 강유양성의 특징을 지니고, 포장재료로서 환경보존과 관련하여 플라스틱, 비닐 포장 소재들과 달리 회수 및 재활용성이 뛰어나 다른 대체재의 위협이 낮은 수준이며 제지산업의 특성상 제품의 차별성이 매우적고, 기술적 차별화에 의한 진입장벽은 낮은수준에 있습니다.

(산업의 성장성)

우리나라 전체 경제 규모의 확대와 농.수산물의 포장및 인터넷 전자상거래의 활성화와 스킨케어 완충제품이 골판지상자로 대체되는 경향에 힘입어 골판지 상자에 대한 수요는 매년 증가하면서 지속적인 성장이 예상됩니다.

(경기변동의 특성)

골판지 산업은 최종 외부 포장재로 전체 경기변동 보다는 식품, 음료, 전자, 섬유등 소비경기에 민감한 산업입니다.

(국내외 시장여건)

골판지포장시장의 수요는 계속해서 확대되고 있으며(⇒ 산업의 성장성참조) 소규모의 골판지 상자 전문공장은 줄어들고, 대형 일관생산공장이 확대되고 있는 상황입니다. 현재 골판지 수요의 약 50%는 이중양면 AB FLUTE로 추정되고 있으나, 이 비율은 최종 소비자의 보다 경제적인 골판지 상자의 가격 요구로 고품질의 골판지 원지가 사용되는 A FLUTE 또는 B FLUTE의 양면 골판지로 바뀌어 가고 있는 추세입니다. 실제로 식료품 및 전자제품 상자를 이중양면골판지 상자에서 양면 골판지 상자로 바꾸고 있습니다. 이러한 시장 상황에 따라 골판지 원지의 품질은 계속 개선되고 있습니다. 또한 농수산물 골판지 포장 수요가 늘어 감에 따라 다색 인쇄의 요구도 높아 지고 있는 상황입니다.

타사의 자료확보 어려움과 객관적으로 검증된 자료의 부재로 시장 점유율은 생략 합니다.

(회사의 경쟁우위요소)

당사는 골판지 원지부터 골판지, 골판지 상자를 일관생산하는 업체로 골판지상자 공정에서 필요한 주 원료인 골판지 원지(오산공장)를 생산하므로 항상 필요한 원지를 빠른 시간내에 공급이 가능하며 원지재고 관리가 용이 합니다. 골판지 원지의 공급이 원활하지 못 할 경우 100%수주 산업인 골판지 상자 공정에서는 많은 손실이 발생 하며, 고객의 이탈도 발생합니

다. 골판지원지는 제조원가 상태로 공장간 이동으로 처리되고 있어 골판지 상자의 가격 경쟁력에서 우위를 차지할 수 있습니다. 또한 전사적 통합관리 시스템 중 제지부문의 계획-공급 통합 관리정보화 구축을 통해 생산성이 향상 되었으며 판매, 수출, 가공 사업장으로의 이동이 균형과 일관성을 효과적으로 유지하게 되어 원가 경쟁력을 높이고 있습니다. 생산 자동화를 통해 생산능력과 소요시간 예측뿐만 아니라 제품 주문 후 도착 예정시각 정보까지 제공할 수 있는 정보화 시스템을 구축하고 웹을 통하여 고객에게 서비스를 하고 있습니다. 그리고 납품 소요시간 단축을 위한 업무 프로세스를 개선하여 골판지 원단의 경우 0.7일, 골판지 상자의 경우 1.2일로 소요시간을 단축하여 수요자에게 최선의 납기일을 제공함으로써 고객 만족을 실현하고 있습니다.

나. 향후 추진하려는 신규사업

- 해당사항없습니다.

다. 조직도

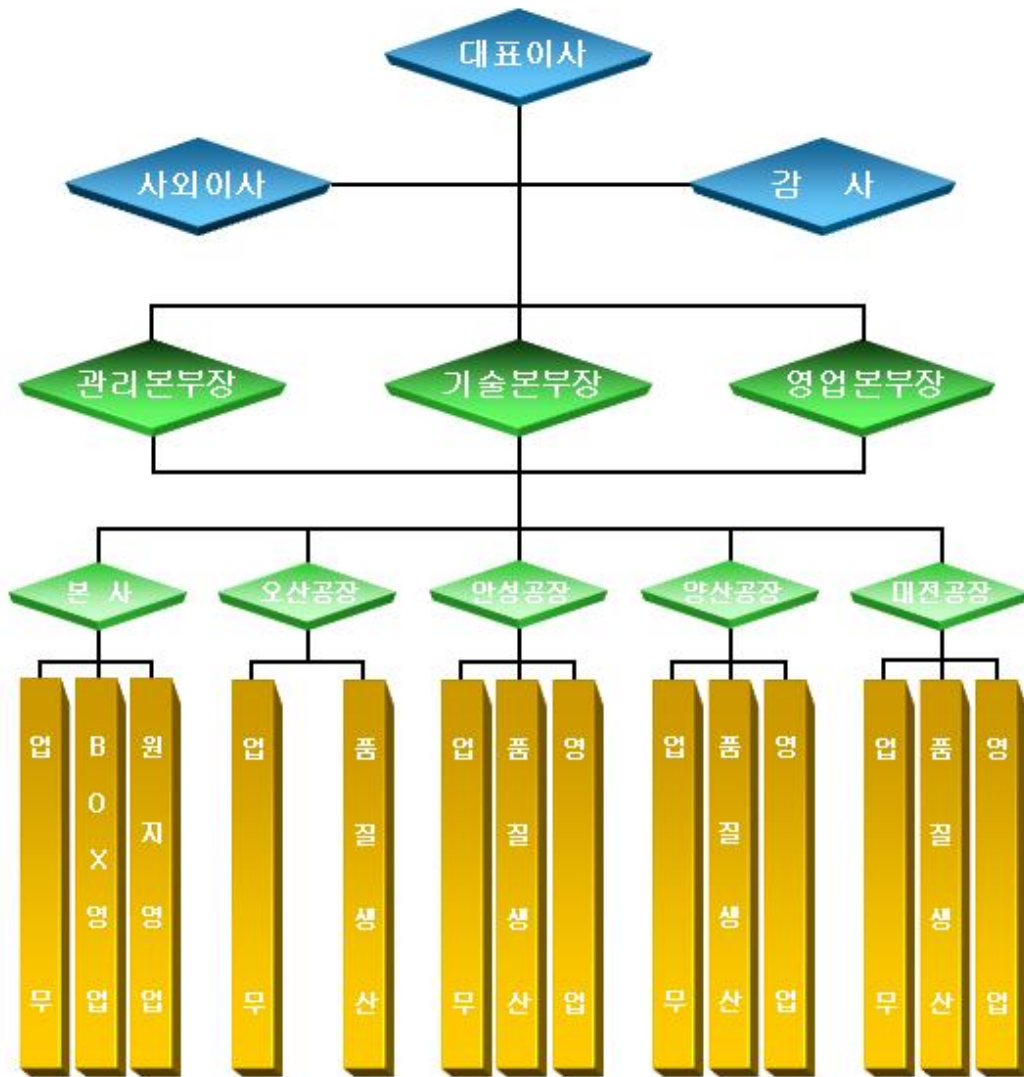

라. 자회사의 사업 현황
- 해당사항없습니다.

2. 주요 제품, 서비스 등

당사는 골판지 원지, 골판지 원단 및 상자를 생산, 판매하고 있습니다. 각 제품별 매출액 및 총 매출액에서 차지하는 비율은 다음과 같습니다.

2012.06.30 현재

(단위 : 천원)

사업부문	품 목	구체적용도	매출액(비율)
------	-----	-------	---------

골 판 지 상자	상 자	식료품 외 포 장 용	84,589,289 (64.71%)
골 판 지 원 단	원 단	골판지 상자 제작용	41,669,422 (31.88%)
골 판 지 원 지	골판지원지	골판지표면용 및 이면용	4,454,343 (3.41%)
계			130,713,054

주요 제품등의 가격변동추이

(단위 : kg/원, m2/원)

품 목		제 56 기 반기	제 55 기	제54기
골판지상자	내수	574	546	511
골판지원단	내수	512	503	456
골판지원지(K)	내수	476	484	408
골판지원지 (KA180g)	내수	569	559	520
	수출	561	571	527

- 산출기준

단순평균가격임 (총매출액/총판매수량)

- 제품가격변동 원인

골판지 산업의 가격변동원인은 국제펄프가격 및 국내고지 가격에 우선적으로 영향을 받으며 소비경기의 상황과 골판지 산업 전체의 과당 경쟁으로인한 변동도 심한 편입니다.

3. 주요 원재료에 관한 사항

당사는 골판지 원지 제조 공장인 오산공장의 경우 주요 원재료로는 펄프, AOCC, 국내고지로 구분할수 있으며, 펄프[효고(일본), 타코마(미국)등]와 AOCC[알란 컴퍼니(미국)등]는 일본, 미국 등에서 수입하여 공급받고 있으며, 국내고지는 태화리사이클링등 국내 대형고지업체로부터 전량 공급받고 있습니다. 80년대 부터의 오랜 거래관계로 인해 공급의 안전성은 매우 높다고 판단하고 있습니다. 골판지 상자, 원단 생산공장인 안성, 양산, 대전 공장의 경우 골판지 원지를 오산공장에서 약 60%를 자체 공급받고 있으며 약 40%는 국내업체와 수입업체를 통해 구입하고 있습니다. 2012년 반기 에는 골판지 상자 판매원가에 가장 큰 영향력을 주는 골판지 원지는 국내고지 가격이 전년도 비해 톤당 38,000원이 하락하여 골판지 가공 사업부분에서 수익율이 높은 상태 입니다.

※ []안은 주요 거래처 입니다.

2012년 06월 30일 현재

(단위 : 천원)

사업부문	매입유형	품 목	구체적용도	매입액(비율)	비 고
골판지원지	원재료	PULP	골판지 원지 제조	4,478,598(15.10%)	
		국내고지		24,858,195(83.84%)	

		수입고지		313,937(1.06%)	
		소계		29,650,730(100.00%)	
골판지 상자		오산(당사)원지	골판지 상자 및 원단 제조	44,758,294(58.82%)	
		국내원지		29,785,744(39.15%)	
		수입원지		1,542,365(2.03%)	
		소계		76,086,403(100.00%)	
합 계				105,737,133	

- 주요 원재료 등의 가격변동 추이

(단위 : U\$,원/TON)

품 목		제 56 기 반기	제 55 기	제 54 기
펄프	수입	U\$590	U\$650	U\$645
고지	국내	202,000	240,000	195,000
	수입	U\$260	U\$296	U\$262
골심지(S원지)	국내	434,000	477,000	436,000

4. 생산 및 설비에 관한 사항

가. 생산능력 및 생산능력의 산출근거

당사는 골판지 원지공장(오산)은 3교대로 작업을 실시하고 있으며 골판지 상자공장(안성, 양산, 대전)은 2교대로 작업을 하고 있습니다. 각 공장의 생산능력 산출기준은 골판지 원지공장의 경우 초지기 기계폭에 평균 생산분속을 기준으로 하고 골판지 상자공장의 경우 골판지 제조기 기계폭에 평균 생산 분속기준으로 책정 하였습니다. 골판지 원지는 연산 237,400m/t 생산가능하며 골판지 상자공장은 연간 485,967,600㎡ 생산능력을 갖추고 있습니다. 생산능력과 산출방법의 구체적인 산출방식은 공장별로 다음과 같습니다.

*골판지 원지:

$$\text{【오산공장】 } \text{평량} \quad \text{지폭} \quad \text{분속} \quad \text{분} \quad \text{시간} \quad \text{작업일}$$

$$180 \text{ g/m}^2 \times 4.02\text{m} \times 670\text{m} \times 60 \times 24 \times 340 = 237,400 \text{ m/t}$$

*골판지 상자:

【안성공장】

$$(2.5-0.3) \times 0.75 \times 250\text{m} \times 24\text{시간} \times 60\text{분} \times 25\text{일} \times 12\text{월} \times 0.89 = 158,598,000 \text{ m}^2$$

【양산공장】

$$(2.2 -0.3) \times 0.75 \times 250\text{m} \times 24\text{시간} \times 60\text{분} \times 25\text{일} \times 12\text{월} \times 0.75 = 115,425,000 \text{ m}^2$$

【대전공장】

$$(2.5-0.4) \times 0.75 \times 350\text{m} \times 24\text{시간} \times 60\text{분} \times 25\text{일} \times 12\text{월} \times 0.89 = 211,944,600\text{m}^2$$

합계 : 485,967,600m²

나. 생산실적 및 가동율

당사의 2012년도 반기 생산실적은 골판지 원지 115,348ton을 생산하였고, 골판지 상자 및 원단 227,642천m²을 생산하였습니다. 이는 2011년도 동기 대비 골판지 원지 909ton(-0.78%)감소 하였고, 골판지 상자는 10,109천m²(4.65%) 증가 하였습니다. 주요 원인으로서는 상자 영업력의 확장으로 가공공장의 가동율이 꾸준히 상승하여 골판지 상자의 생산량이 증가 하였습니다. 2012년도 반기 평균 가동율은 93.71%(실제가동시간/가동가능시간*100)으로 집계 되었고, 공장별 자세한 내용은 다음과 같습니다.

2012년 06월 30일 현재

사업소(사업부문)	56기 반기 가동가능시간	56기 반기 실제가동시간	평균가동률
오산공장 (골판지 원지)	4,320	4,219	97.66%
안성공장 (골판지 상자)	3,080	2,869	93.15%
양산공장 (골판지 상자)	3,408	3,208	94.13%
대전공장 (골판지 상자)	3,216	2,846	88.50%
합 계	14,024	13,142	93.71%

다. 생산설비의 현황 등

당사는 서울에 위치한 본사를 포함하여 골판지 원지를 생산하는 오산공장 그리고 골판지 상자 및 원단을 생산하는 안성, 양산, 대전공장 등 총 5개의 사업장을 보유하고 있습니다. 본사 포함한 각 공장의 2012년 06월 30일 현재 소재지, 고정자산 장부가액, 공시지가 등 자세한 내용은 다음과 같습니다.

단위 : 천원

사업소	소유 형태	소재 지	구분	기초 장부가액	증감		상각	장부가액	비 고
					증가	감소			
본사	자 가	서울 특별 시	건 물	728,000	-	-	13,000	715,000	
			차 량	76,849	-	-	14,874	61,975	
			공기구비품	61,990	-	-	1,298	60,692	
			소 계	866,839	-	-	29,172	837,667	
오산공장	자 가	경기 도 오산 시	건 물	6,829,369	-	-	103,247	6,726,122	
			구 축 물	1,554,315	-	-	53,836	1,500,479	
			기 계 장치	30,694,25	190,000	-	1,463,536	29,420,72	
			차 량	9	-	-	11,266	3	
			공기구비품	96,208	-	-	6,594	84,942	
			35,140				28,546		

	소 계			39,209,291	190,000	-	1,638,479	37,760,812	
안성공장	자 가	경기 도 안성 시	건 물	4,941,558	-	-	87,473	4,854,085	
			구 축 물	470,689	91,000	-	21,900	539,789	
			기 계 장 치	7,226,898	1,271,802	67,096	1,151,457	7,280,147	
			차 량	1	-	-	-	1	
			공기구비품	61,132	-	-	22,869	38,263	
소 계			12,700,278	1,362,802	67,096	1,283,699	12,712,285		
양산공장	자 가	경상 남도 양산 시	건 물	6,300,041	-	-	112,387	6,187,654	
			구 축 물	621,408	-	-	29,928	591,480	
			기 계 장 치	1,181,476	68,000	-	97,402	1,152,074	
			차 량	33,837	-	-	8,242	25,595	
			공기구비품	33,837	-	-	8,242	25,595	
소 계			8,136,762	68,000	-	247,959	7,956,803		
대전공장	자 가	대전 광역시	건 물	11,740,823	-	-	163,060	11,577,763	
			구 축 물	3	-	-	11,978	3	
			기 계 장 치	718,003	415,000	-	1,310,294	706,025	
			차 량	22,534,288	-	-	-	21,638,994	
			공기구비품	81	-	-	20,299	41	
				163,797	-	-	-	143,498	
소 계			35,156,912	415,000	-	1,505,631	34,066,281		
전체	자 가	전 체	건 물	30,539,791	-	-	479,167	30,060,622	
			구 축 물	1	91,000	-	117,642	43,337,77	
			기 계 장 치	3,364,415	1,944,802	67,096	4,022,689	3	
			차 량	61,636,921	-	-	26,140	59,491,938	
			공기구비품	1	-	-	59,302	8	
				173,059	-	-	-	146,919	
				355,896	-	-	-	296,594	
소 계			96,070,082	2,035,802	67,096	4,704,940	93,333,848		

※ 토지 및 면적,수량,공시지가

(단위 :천원)

사 업 소	소 재 지	구 분	면 적(M2)	수 량	장부가액	공시지가
본 사	서울특별시 서초구	토 지	80.22		787,229	1,219,344
		건 물	1,001.83		715,000	
		차 량		3대	61,975	
		공기구비품		전산기기외	60,692	

오산공장	경기도 오산시	토 지 건 물 구 축 물 기계장치 차 량 공기구비품	63,499.00 24,164.69	초지기외 3대 소방시설외	40,156,666 6,726,122 1,500,479 29,420,723 84,942 28,546	22,967,751
안성공장	경기도 안성시	토 지 건 물 구 축 물 기계장치 차 량 공기구비품	32,335.30 21,713.15	골켓타외 1대 소방시설외	13,580,700 4,854,085 539,789 7,280,147 1 38,263	9,540,532
양산공장	경상남도 양산시	토 지 건 물 구 축 물 기계장치 공기구비품	42,128.00 23,994.21	골켓타외 압축기외	21,906,560 6,187,654 591,480 1,152,074 25,595	13,696,746
대전공장	대전광역시 대덕구	토 지 건 물 구 축 물 기계장치 차 량 공기구비품	70,494.00 32,240.61	골게타외 1대 압축기외	32,427,240 11,577,763 706,025 21,638,994 1 143,498	22,832,114
합 계					202,192,243	70,256,487

라. 설비의 신설, 매입 계획등

- 작성일 기준 계획된 설비의 신설, 매입등은 없습니다.

5. 매출에 관한 사항

가. 매출실적

당사의 매출은 골판지 원지와 골판지 가공(상자 및 원단) 판매로 크게 구분 됩니다. 그리고 다시 내수 판매와 수출분으로 구분 합니다. 매출액 비율은 2012년 반기 기준으로 골판지 가공부분이 97%, 골판지 원지 부분이 3%정도의 일정한 비율을 유지하고 있습니다. 매출액은 골판지 가공부분 126,258,711천원, 골판지 원지부분 4,454,332천원으로 마감 하였습니다. 이는 2011년도 반기 대비 골판지 가공은 15,328,668천원(13.81%)증가 하였고, 골판지 원지는 4,737,609천원(-51.54%)으로 감소 되었습니다. 상자 영업력 확대와 골판지 상자 단가인상으로 인해 골판지 상자 매출액이 증가하였으며 골판지 상자 생산량 증가로 자사 원지의 가공공장 사용량이 증가하여 골판지 원지 매출이 감소하였습니다. 당사 매출의 세부사항은 다음과 같습니다.

(단위 : 천원)

사업	매출	품 목	제56기 반기	제55기 반기	제55기
----	----	-----	---------	---------	------

부문	유형					
제조업	제품 매출	골판지 상자 및 원 단	수 출	93,224	46,701	172,563
			내 수	126,165,487	110,883,342	231,775,454
			합 계	126,258,711	110,930,043	231,948,017
		골판지 원지	수 출	1,759,185	3,428,606	5,715,758
			내 수	2,695,158	5,763,346	9,160,028
			합 계	4,454,343	9,191,952	14,875,786
		기타 (원재료)	수 출	-	-	-
			내 수	-	4,240	8,852
			합 계	-	4,240	8,852
	합 계		수 출	1,852,409	3,475,307	5,888,321
			내 수	128,860,645	116,650,928	240,944,334
			합 계	130,713,054	120,126,235	246,832,655

나. 판매방법 및 조건

당사 골판지 상자는 상자영업팀 거래처별 담당자에 의거 100% 주문접수후 수주서부터 출하까지 전부분을 관리 하고 있습니다. 상자영업팀은 본사 영업팀을 포함하여 33명의 인원으로 구성 되어있습니다. 골판지 원지는 계획생산에 의하여 생산된 지종, 지폭, 재고 에 맞춰 제지 영업사원에 의해 판매 관리 되고 있고, 제지 영업 인원은 본사 영업팀 2명으로 구성 되어 있습니다. 판매 조건은 골판지 원지및 상자 공히 주문생산 납기내 물품인도후 업체별 특성에 따라 현금 및 어음결제 조건으로 거래 되고 있습니다.

다. 판매전략

당사는 다양한 고객에 대한 실무형(담당자와 직접대면)영업을 통해 고객의 다양한 품질 특성과 요구사항을 면밀히 분석하여 적절한 재질 구성과 최고의 품질을 유지하고 타 경쟁사보다 앞선 ERP 물류 SYSTEM을 이용하여 한치의 오차도 없이 적소적기에 제품을 공급함으로써 신용과 제품 경쟁력을 쌓아 가고 있습니다. 이를 바탕으로 신규 거래선의 개발과 기존거래선의 원만한 관계를 유지, 발전 시키고 있습니다.

6. 수주상황

당사는 수주 발생 즉시 생산 납품(골판지 원지는 수주당일에서 익일까지납품, 골판지상자는 수주일로부터 3일이내 납품)이 이루어 지고 있으므로 수주 상황의 거래선 전부를 표기하기에는 어려움이 있습니다.

7. 시장위험과 위험관리

1) 금융위험관리

1)-1 환위험관리

당사의 외환리스크의 발생은 수입원재료 및 기계자재(소모품) 구매에 따른 Usance 결제를 USD로 해야 함에 따라 외화관련 위험이 발생을 하게 됩니다. 즉 공급계약 시점과 수입자재

의 도입시점의 기간차이에 따른 환율변동이 1차적인 외환리스크가 되며, 수입통관 이후에 해당 수입건의 결제일(약 90일)까지의 외환변동이 그 2차적인 외환리스크입니다만, 원지수출분에 대한 USD 수금금액으로 USANCE 결제를 대부분 상호상계 하고 있어 그 규모(수입결제분)가 회사에 큰 영향을 미치지 않으며 당사에서는 특별한 외환리스크 관리를하지 않고 있습니다.

1)-2 이자율 위험관리

당사는 변동이자율로 발행된 차입금으로 인하여 이자율위험에 노출되어 있습니다. 내부적으로 이자율 위험을 정기적으로 측정하고 있으며 분기말 현재 이자율위험에 노출된 차입금에 대한 이자율이 1%P 변동시 이자율변동이 당기손익 미치는 영향은 다음과 같습니다.

(단위 : 백만원)

구분	1%P 상승시	1%P 하락시
	순이익	순이익
차입금(이자비용)	(205)	205

* 금융위험관리의 자세한 내용은 첨부된 검토보고서의 주석사항을 참고 하시기 바랍니다.

8. 경영상의 주요 계약

- 해당사항없습니다.

9. 연구개발활동

- 해당사항없습니다.

10. 그 밖에 투자의사활동에 필요한 사항

가. 회사의 상표, 고객관리 정책

- 해당사항없습니다.

나. 지적재산권 보유 현황

- 해당사항없습니다.

다. 법률/규정 등에 의한 규제사항

- 해당사항없습니다.

라. 환경관련 규제사항

당사는 생산활동에 따라 발생하는 폐기물들을 환경오염 방지와 폐열 회수 차원에서 소각시설을 운영하여 폐열 에너지 자원을 최대한 이용하고 있습니다. 또한 최적환경오염 방지시설설치로 대기오염물질 배출량 저감은 물론 굴뚝 TMS 관리운영으로 대기오염물질 배출현황이 24시간 항시 배출허용기준 농도 이내로 정보가 공개되며 운영되고 있습니다. 배출되는 공정 폐수 또한 新 전처리 설비 개선 도입으로 용수 재활용을 극대화하여 공정폐수 배출량을 최소화하는 관리는 물론 수질오염방지시설의 고도처리 설비등 도입관리로 배출농도 저감에 따른 재화의 낭비요인 억제와 지역 환경 보전에 일익을 담당하고 있습니다. 지역사회 환경보전활

동에 깊은 관심과 참여로 회사 이미지 개선과 동종업계에서 선도적인 환경관리 주체로 활동하고 있습니다.

III. 재무에 관한 사항

1. 요약 개별재무정보(K-IFRS적용)

(단위 : 백만원)

구분	56기 반기	제55기	제54기
I. 유동자산	77,435	75,285	67,565
II. 비유동자산	207,195	211,270	209,482
자산총계	284,630	286,555	277,047
I. 유동부채	57,154	70,252	62,930
II. 비유동부채	29,088	29,520	33,705
부채총계	86,242	99,772	96,635
I. 자본금	20,000	20,000	20,000
II. 자본잉여금	18,201	18,201	18,201
III. 이익잉여금	160,187	148,582	142,211
자본총계	198,388	186,783	180,412
자본과부채총계	284,630	286,555	277,047
매출액	130,713	246,833	223,235
영업이익(손실)	18,131	12,046	10,245
당반기순이익(손실)	13,605	8,370	7,545
총포괄손익	13,605	8,370	7,545
주당순이익(원)	3,401	2,093	1,886

* 비교 표시된 제 54기의 재무제표는 K-IFRS 를 적용하여 재 작성되었습니다..

2. 개별 재무제표 이용상의 유의점

- 첨부된 검토보고서 주석사항을 참조하시 바랍니다.

IV. 감사인의 감사의견 등

1. 감사인에 관한 사항

가. 감사인

당사의 54기, 55기, 56기 반기 검토 및 감사는 대주회계법인에서 수행하였습니다.

제 56 기 반기	제 55 기	제 54 기
대주회계법인 이 상 남	대주회계법인 이 상 남	대주회계법인 이 상 남

나. 회계감사인의 감사표명(검토사항포함)

사 업 연 도	감사의견	지적사항 등 요약
제 56 기 반기	적정	-
제 55 기	적정	-
제 54 기	적정	-

다. 감사용역 체결현황

(단위 : 원)

사업연도	감사인	내 용	보수	총소요시간
제56기 반기	대주회계법인	반기 재무제표 검토 및 감사	15,000,000	140시간
제55기	대주회계법인	재무제표 검토 및 감사	55,000,000	780시간
제54기	대주회계법인	재무제표 검토 및 감사	50,000,000	485시간

라. 회계감사인과의 비감사용역 계약체결 현황

(단위 : 원)

사업연도	계약체결일	용역내용	용역수행기간	보수	비고
제56기 반기	-	-	-	-	-
제55기	-	-	-	-	-
제54기	2010.10.11	IFRS도입으로인한영향진단자문용 역	2010.10.11~ 2010.11.12	35,000,000	-

2. 내부회계관리제도

- 2012년 반기 내부회계관리제도에 대한 감사 및 당해년도 감사인인 대주회계법인의 검토의견 표명은 없었습니다.

V. 이사의 경영진단 및 분석의견

-공시서류작성일 기준하여 이사의 경영진단 및 분석의견은 없습니다.

VI. 이사회 등 회사의 기관 및 계열회사에 관한 사항

1. 이사회에 관한 사항

1. 이사회에 관한 사항

가. 이사의 구성 요소

당사는 본 보고서 제출일 현재 이사회는 3명의 사내이사, 2인의 사외이사등의 5인으로 구성되어 있습니다.

⇒ 각 이사의 주요 이력 및 업무분장은 제 9장 임원의 현황을 참조하시기 바랍니다.

나. 주요 의결사항

회차	개최일자	의안내용	가결여부	사외이사	
				안광훈	이정웅
1	2012.02.09	결산 이사회 재무제표 승인의 건	원안대로가결	참석	참석
2	2012.02.24	1. 제55기 기명식 보통 주식에 대한 현금배당 승인의 건 2. 제55기 사업년도 정기주주총회 소집 및 의안 상정의 건 3. 이사 선임 의안 상정의 건	원안대로가결	참석	참석
3	2012.03.23	1. 내부회계관리자의 운영실태보고 건 2. 감사의 운용실태 평가보고 건	원안대로가결	참석	참석
4	2012.03.28	산업은행 운영자금 차입의 건	원안대로가결	참석	참석

2. 감사제도에 관한 사항

가. 감사에 관한 사항

당사는 본 보고서 제출일 현재 감사위원회를 별도로 설치하고 있지 아니하며, 주주총회 결의에 의하여 선임된 감사 안용수(상근감사), 조영호(비상근감사) 2명이 감사업무를 수행하고 있습니다.

감사는 이사회에 참석하여 독립적인 이사의 업무를 감독할 수 있으며, 제반업무와 관련하여 관련장부 및 관계서류를 해당부서에 제출을 요구할 수 있습니다. 또한 필요시 회사로부터 영업에 관한 사항을 보고 받을 수 있으며, 적절한 방법으로 경영정보에 접근할 수 있습니다.

⇒ 감사의 인적사항은 제 9 장 임원의 현황을 참조하시기 바랍니다.

나. 감사의 주요활동내역

회차	개최일자	의안내용	가결여부	사외이사
----	------	------	------	------

				안광 훈	이정웅
1	2012.02.09	결산 이사회 재무제표 승인의 건	원안대로가결	참석	참석
2	2012.02.24	1.제55기 기명식 보통 주식에 대한 현금배당 승인의 건 2.제55기 사업년도 정기주주총회 소집 및 의안 상정의 건 3. 이사 선임 의안 상정의 건	원안대로가결	참석	참석
3	2012.03.23	1.내부회계관리자의 운영실태보고 건 2.감사의 운용실태 평가보고 건	원안대로가결	참석	참석
4	2012.03.28	산업은행 운영자금 차입의 건	원안대로가결	참석	참석

3. 주주의 의결권 행사에 관한 사항

당사는 정관 따라 집중투표제 적용을 배제하고 있으며, 공시대상기간 중에 소수주주권의 행사와 경영지배권에 관한 경쟁은 없습니다. 당사 정관의 기재사항은 사업보고서에 첨부된 "정관"을 참조하시기 바랍니다.

4. 계열회사 등의 현황

타법인출자 현황

(기준일 : 2012년 06월 30일)

(단위 : 천원, 주, %)

법인명	최초취득일자	출자 목적	최초취득금액	기초잔액			증가(감소)			기말잔액			최근사업연도 재무현황	
				수량	지분율	장부 가액	취득(처분)		평가 손익	수량	지분 율	장부 가액	총자산	당기 순손 익
							수량	금액						
한국제지공업협 동조합	1983년 01월 01일	-	2,000	65	5.8%	6,500	-	-	-	65	5.8%	6,500	-	-
한국골판지포장 공업협동조합	1985년 12월 31일	-	5,000	111	7.0%	22,200	-	-	-	111	7.0%	22,200	-	-
(주)한수팩	2006년 01월 11일	(주)CJ해찬들영업권 확보	1,680,000	160,000	100%	1,980,000 0	-	-	-	160,000 0	100%	1,980,000 0	3,085,914	242,413
코르피아	2007년 07월 05일	조합공동사업참여	3,000	600	5.0%	3,000	-	-	-	600	5.0%	3,000	-	-
해태제과식품 (주)	2007년 01월 10일	-	500,000	81,000	0.05%	1,000,000 0	-	-	-	81,000	0.05%	1,000,000 0	-	-
(주)대양코리아	2009년 12월 08일	-	1,200,000	240,000	13.1%	1,200,000 0	-	-	-	240,000 0	13.1%	1,200,000 0	-	-

합 계	481,776	-	4,211,700	-	-	-	481,776	-	4,211,700	3,085,914	242,413
-----	---------	---	-----------	---	---	---	---------	---	-----------	-----------	---------

※(주) 한수팩의 재무현황은 회계연도(2011.01.01 ~ 2011.12.31)기준입니다.

VII. 주주에 관한 사항

가. 최대주주 및 그 특수관계인의 주식소유 현황

2012년 06월 30일 현재 당사의 최대주주 및 그 특수관계인은 1,810,500주를 보유하고 있습니다. 이는 최대주주(허용삼) 본인과 친인척, 기타를 합산한 것으로 발행주식총수의 45.26%에 해당합니다.

⇒ 최대주주의 주요경력은 VIII. 임원 및 직원 등에 관한 사항을 참조하시기 바랍니다

최대주주 및 특수관계인의 주식소유 현황

(기준일 : 2012년 06월 30일)

(단위 : 주, %)

성명	관계	주식의 종류	소유주식수 및 지분율				비고
			기 초		기 말		
			주식수	지분율	주식수	지분율	
허용삼	본인	보통주	720,000	18.00	720,000	18.00	-
허정훈	자	보통주	686,680	17.17	708,000	17.70	-
허봉삼	친척	보통주	229,000	5.72	229,000	5.72	-
(주)산천교역	기타	보통주	153,500	3.84	153,500	3.84	-
계		보통주	1,798,180	44.78	1,810,500	45.26	-
		-	-	-	-	-	-

최대주주 변동내역

(기준일 : 2012년 06월 30일)

(단위 : 주, %)

변동일	최대주주명	소유주식수	지분율	비고
2012년 01월 18일	허용삼	1,792,630	44.81	-
2012년 01월 26일	허용삼	1,794,080	44.85	-
2012년 03월 15일	허용삼	1,796,500	44.91	-
2012년 03월 20일	허용삼	1,796,550	44.91	-
2012년 03월 22일	허용삼	1,798,500	44.96	-
2012년 04월 05일	허용삼	1,798,980	44.97	-
2012년 04월 06일	허용삼	1,802,500	45.06	-
2012년 05월 07일	허용삼	1,805,250	45.13	-
2012년 06월 07일	허용삼	1,807,500	45.19	-
2012년 06월 20일	허용삼	1,810,500	45.26	-

* 최대주주 및 특수관계인의 지분율 주된 변동 원인은 특수관계인 허정훈의 장내 주식 매입 부분입니다.

다. 주식의 분포

보고서 작성일 기준 현재 5% 이상 주주 현황은 다음과 같습니다.

주식 소유현황

(기준일 : 2012년 06월 30일)

(단위 : 주)

구분	주주명	소유주식수	지분율	비고
5% 이상 주주	허용삼	720,000	18.00	-
	허정훈	708,000	17.70	-
	한국저축은행	511,360	12.78	-
	허봉삼	229,000	5.72	-
우리사주조합		-	-	-

소액 주주현황

(기준일 : 2011년 12월 31일)

(단위 : 주)

구 분	주주		보유주식		비 고
	주주수	비율	주식수	비율	
소액주주	872	98.41	1,152,850	28.82%	-

라. 주식사무

정관상 신주인수 권의 내용	제10조(신주인수권) ① 이 회사의 주주는 신주발행에 있어서 그가 소유한 주식수에 비례하여 신주의 배정을 받을 권리를 가진다. 그러나 주주가 신주인수권을 포기 또는 상실하거나 신주배정에서 단주가 발생 하는 경우에 그 처리방법은 이사회에 의하여 결정한다. ② 이사회는 제1항 본문의 규정에 부합하고 다음 각호의 경우에는 이사회에 의하여 주주외의 자에게 신주를 배정할 수 있다. 1. 증권거래법의 규정에 의하여 신주를 모집하거나 인수인에게 인수하게 하는 경우 2. 자본시장육성에 관한 법률의 규정에 의하여 우리사주조합원에게 신주를 우선 배정하는 경우 3. 해외증권발행규정에 의하여 주식예탁증서(DR) 발행에 따라 신주를발행 하는 경우				
결 산 일	12월31 일	정기주주총회	사업연도 종료후 3개월 이내		
주주명부폐쇄시기	1월1일 ~ 1월 31일 까지				
주권의 종류	일주권.오주권.십주권. 오십주권. 백주권 8 (종) 오백주권. 천주권. 만주권				
명의개서대리인	(주) 하나은행 증권대행부(02-368-5860)				
주주의 특전	없음	결산공고 - 홈페이지(http://www.keppack.co.kr/) 기재			

마. 주가 및 주식거래실적

(단위 : 원, 주)

종 류		2012년06월	2012년05월	2012년04월	2012년03월	2012년02월	2012년01월
보통주	최 고	12,700	13,250	13,150	12,800	13,500	12,900
	최 저	11,900	11,800	11,700	12,150	11,950	11,400
월간거래량		75,300	108,300	125,900	93,400	50,100	13,600

VIII. 임원 및 직원 등에 관한 사항

1. 임원 및 직원의 현황

1. 임원 및 직원의 현황

가. 임원의 현황

당사의 임원은 총 7 명입니다. 이중 대표이사 사장(허정훈)은 계열회사인 (주)한수팩의 대표이사직을 겸임하고 있습니다.

임원 현황

(기준일 : 2012년 06월 30일)

(단위 : 주)

성명	출생년월	직위	등기임원 여부	상근 여부	담당 업무	주요경력	소유주식수		재직기간	임기 만료일
							보통주	우선주		
허용삼	1944년 08월	대표이사	등기임원	상근	총괄	동서포장(주)상무이사 한국수출포장공업(주)대표이사	720,000	-	1980.01.12 ~ 현재	2015년 03월 23일
허정훈	1973년 10월	대표이사	등기임원	상근	총괄	NewYork Institute of Technology 졸업	708,000	-	1997.02.21 ~ 현재	2013년 03월 23일
이선재	1950년 11월	전우이사	등기임원	상근	기술본부장	한국수출포장공업(주)생산부장	-	-	1968.03.12 ~ 현재	2013년 03월 23일
안광훈	1942년 08월	사외이사	등기임원	비상근	사외이사	상양직물 대표이사	-	-	2009.03.21 ~ 현재	2015년 03월 23일
이정웅	1941년 01월	사외이사	등기임원	비상근	사외이사	한국수출포장공업(주)상무이사	-	-	2007.03.18 ~ 현재	2013년 03월 23일
안용수	1952년 01월	감사	등기임원	상근	상근감사	한국수출포장공업(주)상무이사	-	-	2011.03.18 ~ 현재	2014년 03월 18일
조영호	1947년 04월	감사	등기임원	비상근	감사	한국수출포장공업(주) 이사	-	-	2007.03.21 ~ 현재	2013년 03월 23일

나. 직원의 현황

당사는 총 303명의 직원을 고용하고 있으며 전 직원에 대해 2012년도 반기 지급된 총 급여 총액은 5,648,150천원 입니다

직원 현황

(기준일 : 2012년 06월 30일)

(단위 : 천원)

사업부문	성별	직원 수				평균 근속연수	연간급여 총액	1인평균 급여액	비고
		정규직	계약직	기 타	합 계				
전체	남	288	-	-	288	7.4년	5,478,320	19,022	-
-	녀	15	-	-	15	2년	169,830	11,322	-
합 계		303	-	-	303	-	5,648,150	30,344	-

2. 임원의 보수 등

가. 임원의 보수현황

1. 주총승인금액

(단위 : 천원)

구 분	인원수	주총승인금액	비고
이사	5	1,700,000	-
감사	2	150,000	-

* 사내이사와 사외이사 주총승인금액은 각각 1,700,000 천원이 아닌 사내이사와 사외이사를 합쳐서 승인받은 금액입니다.

2. 지급금액

(단위 : 천원)

구 분	인원수	지급총액	1인당 평균 지 급액	주식매수선택권의 공 정가치 총액	비고
등기이사	3	550,000	183,333	-	-
사외이사	2	12,000	6,000	-	-
감사위원회 위원 또는 감사	2	15,600	7,800	-	-
계	7	577,600	197,133	-	-

※ 1인당 평균 지급액은 2012년 06월 30일 현재 인원으로 산술평균하여 계산한 금액입니다.

IX. 이해관계자와의 거래내용

- 해당사항 없습니다.

X. 그 밖에 투자자 보호를 위하여 필요한 사항

1. 주주총회 의사록요약

주총일자	안 건	결 의 내 용	비 고
제55기 주주총회 2012년 03월 23일	1. 55기 재무제표 승인의 건 - 재무상태표, 손익계산서, 이익잉여금 처분계산서 2. 정관 일부 변경의 건 3. 사내이사, 사외이사 선임의 건 - 허용삼 사내이사(재선임), 안광훈 사외이사(재선임)	원안대로 결의	-

2. 견질 또는 담보용 어음·수표 현황

- 해당사항 없음

(기준일 :)

(단위 :)

제 출 처	매 수	금 액	비 고
은 행			
금융기관(은행제외)			
법 인			
기타(개인)			

3. 외국지주회사의 자회사 현황

- 해당사항 없음

(기준일 :)

(단위 :)

구 분	A지주회사	B법인	C법인	D법인	...	연결조정	연결 후 금액
매출액						()	
내부 매출액	()	()	()	()	()		-
순 매출액						-	
영업손익						()	
계속사업손익						()	
당기순손익						()	
자산총액						()	

부채총액						()	
자기자본						()	
자본금						()	
감사인						-	
감사·검토 의견						-	
비 고							

XI. 재무제표 등

1. 개별 재무제표

재무상태표

제 56 기 반기말 2012.06.30 현재

제 55 기말 2011.12.31 현재

제 54 기말 2010.12.31 현재

(단위 : 원)

	제 56 기 반기말	제 55 기말	제 54 기말
자산			
I. 유동자산	77,434,595,094	75,284,769,652	67,565,240,667
(1) 현금및현금성자산	8,137,037,129	8,448,940,554	7,683,485,366
(2) 단기매출채권	51,267,128,095	44,253,044,678	38,919,108,847
(3) 기타채권	2,808,196,900	3,089,425,206	2,071,043,378
(4) 재고자산	15,222,232,970	19,493,359,214	18,891,603,076
II. 비유동자산	207,194,930,138	211,270,130,639	209,481,416,981
(1) 장기금융상품	10,500,000	10,500,000	10,500,000
(2) 매도가능금융자산	2,231,700,000	2,231,700,000	2,231,700,000
(3) 파생금융자산	0	679,987,091	2,780,984,347
(4) 장기매출채권	0	321,179,067	321,179,067
(5) 기타비유동채권	26,512,854	26,512,854	37,254,454
(6) 유형자산	202,270,243,029	205,344,277,372	201,331,380,658
(7) 영업권 이외의 무형자산	675,974,255	675,974,255	788,418,455
(8) 종속기업에 대한 투자자산	1,980,000,000	1,980,000,000	1,980,000,000
자산총계	284,629,525,232	286,554,900,291	277,046,657,648
부채			
I. 유동부채	57,153,609,727	70,251,993,127	62,929,819,682
(1) 단기매입채무	10,270,904,773	8,395,027,425	12,182,974,675
(2) 기타채무	8,862,751,100	6,733,106,712	6,376,835,730
(3) 단기차입금	32,927,774,065	48,374,650,509	31,362,566,872
(4) 유동성장기차입금	1,000,000,000	4,608,987,091	12,484,058,744
(5) 당기법인세부채	4,092,179,789	2,140,221,390	523,383,661
II. 비유동부채	29,088,066,652	29,520,459,120	33,704,720,281
(1) 장기차입금	10,342,000,000	10,842,000,000	15,405,925,603

(2)퇴직급여채무	1,174,804,772	1,077,185,274	773,056,863
(3)이연법인세부채	17,571,261,880	17,601,273,846	17,525,737,815
부채총계	86,241,676,379	99,772,452,247	96,634,539,963
자본			
Ⅰ.자본금	20,000,000,000	20,000,000,000	20,000,000,000
Ⅱ.자본잉여금	18,201,025,941	18,201,025,941	18,201,025,941
Ⅲ.이익잉여금	160,186,822,912	148,581,422,103	142,211,091,744
자본총계	198,387,848,853	186,782,448,044	180,412,117,685
자본과부채총계	284,629,525,232	286,554,900,291	277,046,657,648

포괄손익계산서

제 56 기 반기 2012.01.01 부터 2012.06.30 까지

제 55 기 반기 2011.01.01 부터 2011.06.30 까지

제 55 기 2011.01.01 부터 2011.12.31 까지

제 54 기 2010.01.01 부터 2010.12.31 까지

(단위 : 원)

	제 56 기 반기		제 55 기 반기		제 55 기	제 54 기
	3개월	누적	3개월	누적		
Ⅰ.수익(매출액)	68,058,446,653	130,713,053,733	62,834,727,730	120,126,235,358	246,832,654,907	223,234,981,409
Ⅱ.매출원가	52,261,136,944	101,210,672,533	54,860,760,304	105,710,824,428	214,658,303,787	194,476,378,918
Ⅲ.매출총이익	15,797,309,709	29,502,381,200	7,973,967,426	14,415,410,930	32,174,351,120	28,758,602,491
Ⅳ.판매비와관리비	6,298,503,747	11,371,436,079	5,141,160,782	9,808,651,446	20,128,160,735	18,513,598,499
Ⅴ.영업이익(손실)	9,498,805,962	18,130,945,121	2,832,806,644	4,606,759,484	12,046,190,385	10,245,003,992
Ⅵ.기타수익	72,438,287	191,894,488	975,238,173	1,114,449,458	1,156,140,992	269,181,174
Ⅶ.기타비용	18,552,160	32,091,553	19,917,142	55,274,114	131,125,245	93,382,624
Ⅷ.금융수익	54,510,728	590,384,956	324,874,803	723,103,394	611,569,879	867,129,891
Ⅸ.금융원가	700,991,604	1,211,784,450	847,453,628	1,713,157,625	2,669,826,473	2,697,238,981
Ⅹ.법인세비용차감전순이익(손실)	8,906,211,213	17,669,348,562	3,265,548,850	4,675,880,597	11,012,949,538	8,590,693,452
Ⅺ.법인세비용	2,049,245,795	4,063,947,753	799,137,202	1,118,876,149	2,642,619,179	1,045,871,073
ⅩⅡ.당기순이익(손실)	6,856,965,418	13,605,400,809	2,466,411,648	3,557,004,448	8,370,330,359	7,544,822,379
ⅩⅢ.기타포괄손익	0	0	0	0	0	0
ⅩⅣ.총포괄손익	6,856,965,418	13,605,400,809	2,466,411,648	3,557,004,448	8,370,330,359	7,544,822,379
ⅩⅤ.주당이익						

(1)기본주당이익(손실)	1,714	3,401	617	889	2,093	1,886
(2)회석주당이익(손실)	1,714	3,401	617	889	2,093	1,886

자본변동표

제 56 기 반기 2012.01.01 부터 2012.06.30 까지

제 55 기 반기 2011.01.01 부터 2011.06.30 까지

제 55 기 2011.01.01 부터 2011.12.31 까지

제 54 기 2010.01.01 부터 2010.12.31 까지

(단위 : 원)

		자본			
		자본금	자본잉여금	이익잉여금	자본 합계
2010.01.01 (I .기초자본)		20,000,000,000	18,201,025,941	136,666,269,365	174,867,295,306
II .자본의 변동	(1)당기순이익(손실)			7,544,822,379	7,544,822,379
	(2)연차배당			(2,000,000,000)	(2,000,000,000)
2010.12.31 (III .기말자본)		20,000,000,000	18,201,025,941	142,211,091,744	180,412,117,685
2011.01.01 (I .기초자본)		20,000,000,000	18,201,025,941	142,211,091,744	180,412,117,685
II .자본의 변동	(1)당기순이익(손실)			8,370,330,359	8,370,330,359
	(2)연차배당			(2,000,000,000)	(2,000,000,000)
2011.12.31 (III .기말자본)		20,000,000,000	18,201,025,941	148,581,422,103	186,782,448,044
2011.01.01 (I .기초자본)		20,000,000,000	18,201,025,941	142,211,091,744	180,412,117,685
II .자본의 변동	(1)당기순이익(손실)			3,557,004,448	3,557,004,448
	(2)연차배당			(2,000,000,000)	(2,000,000,000)
2011.06.30 (III .기말자본)		20,000,000,000	18,201,025,941	143,768,096,192	181,969,122,133
2012.01.01 (I .기초자본)		20,000,000,000	18,201,025,941	148,581,422,103	186,782,448,044
II .자본의 변동	(1)당기순이익(손실)	0	0	13,605,400,809	13,605,400,809
	(2)연차배당	0	0	(2,000,000,000)	(2,000,000,000)
2012.06.30 (III .기말자본)		20,000,000,000	18,201,025,941	160,186,822,912	198,387,848,853

현금흐름표

제 56 기 반기 2012.01.01 부터 2012.06.30 까지
 제 55 기 반기 2011.01.01 부터 2011.06.30 까지
 제 55 기 2011.01.01 부터 2011.12.31 까지
 제 54 기 2010.01.01 부터 2010.12.31 까지

(단위 : 원)

	제 56 기 반기	제 55 기 반기	제 55 기	제 54 기
I. 영업활동현금흐름	22,541,032,431	2,076,253,959	7,517,159,984	2,663,565,008
(1) 영업활동에서 창출된 현금흐름	25,478,058,812	3,680,941,662	10,606,641,740	6,978,550,015
1. 당기순이익	13,605,400,809	3,557,004,448	8,370,330,359	7,544,822,379
2. 조정	10,779,595,554	5,560,870,135	12,790,358,553	10,343,699,148
3. 자산 및 부채의 증감	1,093,062,449	(5,436,932,921)	(10,554,047,172)	(10,909,971,512)
(2) 이자수취	51,511,889	5,799,165	81,234,967	119,940,537
(3) 이자지급	(846,536,950)	(1,086,301,689)	(2,220,471,304)	(2,018,299,254)
(4) 법인세납부(환급)	(2,142,001,320)	(524,185,179)	(950,245,419)	(2,416,626,290)
II. 투자활동현금흐름	(1,630,906,808)	(915,128,701)	(11,455,936,601)	(13,754,041,835)
(1) 매도가능금융자산의 처분	0	0	0	96,773,894
(2) 유형자산의 처분	67,095,942	1,044,232,250	1,044,232,250	179,540,000
(3) 무형자산의 처분	0	0	100,000,000	0
(4) 기타비유동채권의 감소	0	741,600	10,741,600	61,844,000
(5) 유형자산의 취득	(1,698,002,750)	(1,960,102,551)	(12,610,910,451)	(14,092,199,729)
III. 재무활동현금흐름	(21,222,029,048)	(2,811,600,790)	4,704,231,805	13,000,270,168
(1) 단기차입금의 증가	5,000,000,000	4,232,399,210	17,169,280,170	13,048,361,526
(2) 단기차입금의 상환	(20,793,029,048)	0		
(3) 장기차입금의 증가	0	0	0	12,092,000,000
(4) 장기차입금의 상환	(3,429,000,000)	(5,044,000,000)	(10,465,048,365)	(10,140,091,358)
(5) 배당금지급	(2,000,000,000)	(2,000,000,000)	(2,000,000,000)	(2,000,000,000)
IV. 현금및현금성자산의순증가(감소)	(311,903,425)	(1,650,475,532)	765,455,188	1,909,793,341
V. 기초현금및현금성자산	8,448,940,554	7,683,485,366	7,683,485,366	5,773,692,025
VI. 기말현금및현금성자산	8,137,037,129	6,033,009,834	8,448,940,554	7,683,485,366

2. 대손충당금 설정 현황

가. 최근 3사업년도의 계정과목별 대손충당금 설정내역

(단위:천원)

구분	계정과목	채권총액	대손충당금	대손충당금 설정률
제56기 반기	매출채권	51,404,556	137,428	0.27%

제55기	매출채권	44,604,782	30,558	0.07%
제54기	매출채권	39,310,987	70,699	0.18%

나. 최근 3사업연도의 대손충당금 변동현황
(단위:천원)

구분	제 56기 반기	제 55기	제 54기
1. 기초 대손충당금 잔액합계	30,558	70,699	227,419
2. 순대손처리액(①-②±③)	689,692	-	-
① 대손처리액(상각채권액)	689,692	-	-
② 상각채권회수액	-	-	-
③ 기타증감액	-	-	-
3. 대손상각비 계상(환입)액	796,562	(40,141)	(156,720)
4. 기말대손 충당금 잔액합계	137,428	30,558	70,699

다. 매출채권관련 대손충당금 설정방침

- ※ 매출채권, 미수금은 5개년치 대손경험률에 의해 대손충당금을 설정합니다.
- ※ 부도어음은 업체별 개별 대손예상금액 측정 대손충당금으로 설정합니다.
- 부도업체 담보현황, 화의인가, 제 3자 인수 조업후 변제등 고려합니다.

라. 반기말 경과기간별 매출채권 잔액

(단위 : 천원)

구분	90일 이하	90일초과 365일이하	365일 이상	계
금액	49,779,804	658,666	966,086	51,404,556
구성비율	96.84%	1.28%	1.88%	100.0%

3. 재고자산의 보유및 실사내역 등

가. 최근 3사업연도의 재고자산의 사업부문별 보유현황

(단위:천원)

사업부문	계정과목	제 56기 반기	제 55기	제 54기	비고
상자, 원지	원재료	3,765,068	5,021,903	3,266,971	-
	원지	5,713,090	7,879,206	7,947,941	-
	부재료	289,698	244,788	308,081	-
	재공품	478,461	448,671	445,902	-
	제품	2,104,042	1,933,822	1,911,235	-
	저장품	1,798,040	1,619,706	2,140,491	-
	미착품	1,073,834	2,345,263	2,870,982	-
	합계	15,222,233	19,493,359	18,891,603	

총 자산대비 재고자산 구성비율 (%) [재고자산÷기말자산총계×100]	5.35%	6.80%	6.82%	-
재고자산회전율(회수) [연환산 매출원가÷{(기초재고 +기말재고)÷2}]	11.53회	11.18회	11.96회	-

나. 재고자산의 실사내역 등

- 당사는 2012년도 반기 재무제표를 작성함에 있어서 아래와 같이 실사를 실시하였습니다.
- 1) 실사일정: 매 분기 말 기준으로 매년 4회 재고자산 실사를 실시하고 있습니다.
- 2) 실사방법: 재무상태표일 이후에 실사가 이루어진 관계로 실사 당일의 재고와는 차이가 발생하였으나, 재무상태표일 재고자산 명세서 및 실사당일 재고 자산 명세서를 작성하여 재무상태표일 이후에 입출고 내역서를 표기하고 관계증빙(입고명세, 출고명세 등)을 첨부하였습니다.
- 3) 재고실사는 7월 2일, 3일 본사 업무팀장 외 1명이 각 공장 해당 부서에서 실사 하였음.
- 4) 당사의 장기 체화재고는 없으며, 실사에서 오류는 발생하지 않았습니다.
- 5) 당사의 재고자산은 담보로 제공된 사실이 없습니다.

3. 개별 재무제표의 주석사항

- 첨부된 검토보고서의 주석사항을 참조하시기 바랍니다.

4. 연결재무제표

2012년도 분, 반기 보고서에는 연결재무제표를 표시하지 않습니다.

XII. 부속명세서

1. 금융상품 공정가치평가 절차요약

공정가치측정에 사용된 투입변수의 유의성을 반영하는 공정가치 서열체계에 따라 공정가치 측정치를 분류하고 있으며, 공정가치 서열체계의 수준은 다음과 같습니다.

구분	투입변수의 유의성
수준1	동일한 자산이나 부채에 대한 활성시장의 공시가격
수준2	직접적으로 또는 간접적으로 관측가능한 자산이나 부채에 대한 투입변수
수준3	관측가능한 시장자료에 기초하지 않은 자산이나 부채에 대한 투입변수

2. 유형고정 재평가시 공정가치평가 절차 요약

회사는 전환일에 토지의 공정가치를 측정하여 이를 간주원가로 사용하였으며, 공정가치의 평가는 독립적인 제3자와의 거래조건에 따른 최근 시장거래에 근거하여 독립된 평가기관이 수행하였습니다.

(단위:원)

계정과목	재평가전 장부가액	재평가차익	재평가후 장부가액
토지	39,820,455,845	69,037,142,792	108,857,598,637

【 전문가의 확인 】

1. 전문가의 확인

- 해당사항 없습니다.

2. 전문가와의 이해관계

- 해당사항 없습니다.